

PROACC CORPORATE – BELCOTAX

Exact ProAcc Corporate

Exact ProAcc Corporate

PROACC CORPORATE - BELCOTAX

Hoewel Exact zich voortdurend inspannt om er zeker van te zijn dat de informatie in dit document zo compleet en volledig mogelijk is, kan Exact noch de juistheid, noch de volledigheid, noch een specifieke toepasselijkheid van de gepubliceerde en/of gevraagde informatie in dit document garanderen. Exact wijst iedere aansprakelijkheid af voor enige directe, indirecte of gevolgschade, schade in de vorm van gemiste winst of van bedrijfsonderbreking welke het gevolg zou zijn van het gebruik van dit document. Het ontleen of gebruik van informatie uit dit document geschiedt te allen tijde op eigen risico van de gebruiker.

Niets uit dit document mag worden gereproduceerd, openbaar gemaakt en/of verveelvoudigd in enige vorm of wijze, elektronisch, in druk, in kopie, op microfilm of op enige andere wijze, zonder de voorafgaande schriftelijke instemming van Exact Group B.V.

© Exact Group B.V., 2017. Alle rechten voorbehouden. Alle hierin vermelde merk- en handelsnamen behoren toe aan de respectievelijke eigenaren.

INHOUD

HOOFDSTUK 1: KENMERKEN EN FUNCTIONALITEITEN	2
1.1 Algemeen	2
1.2 Procedure en verwerking	2
1.3 Definities	3
1.4 Instellingen	4
HOOFDSTUK 2: DE TOEPASSING	6
2.1 De fiches 281.50 groeperen in een xml-bestand	6
2.2 Het xml-bestand doorzenden naar BELCOTAX	8
2.3 Authenticatie op de portaalsite van BELCOTAX	13
2.4 Het xml-bestand converteren op de portaalsite van BELCOTAX	16
2.5 et geconverteerde bestand doorzenden naar BELCOTAX	20
HOOFDSTUK 3: BIJLAGE	22
3.1 Verklarende emails vanwege BELCOTAX na verzending	22

Hoofdstuk 1

Kenmerken en functionaliteiten

1. KENMERKEN EN FUNCTIONALITEITEN

1.1 ALGEMEEN

U dient alleszins te beschikken over Microsoft .NET framework 2.0 !

U kan deze downloaden via [Microsoft Download Center for .NET Framework Version 2.0](#)

Indien u reeds werkt met ProAcc Corporate, versie 1.7.7 [03], is dit in principe reeds aanwezig voor de INTERVAT-toepassing.

Door gebruik van deze toepassing kan u via de portaalsite van BELCOTAX-ON-WEB de commissiefiches 281.50 vanuit ProAcc Corporate indienen volgens een xml bestand in overeenstemming met het voorgeschreven formaat van de administratie.

In deze handleiding worden de mogelijkheden vanuit ProAcc Corporate beschreven m.b.t. BELCOTAX zoals de procedure en verwerking, de noodzakelijke instellingen, selectie-mogelijkheden en procedure i.v.m. het aanmelden op de portaalsite van BELCOTAX.

Voor detailinformatie omtrent de BELCOTAX-toepassing wordt verwezen naar het adres <http://www.belcotaxonweb.be>. U kan de specifieke documentatie, eigen aan BELCOTAX, downloaden alsook de detailbeschrijving van de toepassing.

Belangrijk is dat u dient te beschikken over een digitaal gekwalificeerd certificaat klasse 3 en over :

ofwel een gebruikersnaam en een paswoord voor het portaal van de sociale zekerheid,
ofwel een elektronische identiteitskaart en een gebruiker geregistreerd op datzelfde portaal.

De procedure die moet gevolgd worden bij het aanvragen van een digitaal certificaat wordt in detail beschreven op de web-site van de betrokken Certificatie Autoriteiten :

Global Sign : <http://www.globalsign.net/intervat.cfm?lang=nl>

Isabel : <http://www.isabel.be/egovernment/>

Certipost : http://www.certipost.be/nl/article.php3?id_article=184

1.2 PROCEDURE EN VERWERKING

ProAcc Corporate limiteert zich tot het doorzenden van alle fiches 281.50 in xml formaat van het geselecteerde kalenderjaar rekening houdende met de limiet van minimum 125,00 €. De samenvattende staat 325.50 wordt niet doorgezonden. De opgaven 325.50 worden door de Administratie uit de gegevens van de fiches 281.50 afgeleid.

Het onderscheid tussen inwoners en niet inwoners wordt automatisch gegenereerd door ProAcc Corporate met als basis de leveranciersfiche (postcode/gemeente/land). De selectie "Inwoners" en "Niet inwoners" in de manuele aangifte (neerleggen via papier) is niet meer van toepassing in het aanmaken van het xml bestand.

De mogelijkheid bestaat om :

- een enkelvoudige aangifte door te zenden (fiches 281.50 vanuit 1 boekhouddossier);
- een meervoudige aangifte door te zenden (verschillende xml bestanden groeperen die elk de fiches 281.50 bevatten van verschillende boekhouddossiers).

Eens de fiches doorgezonden (via de optie Verzenden Bestand op de portaalsite van BELCOTAX) dient de verdere afhandeling (correctie van fouten, toevoegingen en of aanpassingen) via de portaalsite van BELCOTAX te verlopen.

Het is van belang dat u alle gegevens op de verkregen controlelijst nakijkt. Voor wat betreft de inwoners dienen alle gegevens m.b.t. de naam, adres, woonplaats, ondernemingsnummer, ... ingevuld te zijn op de desbetreffende leveranciersfiche.

Voor de niet-inwoners zijn de adresgegevens – inzonderheid de landencode – van belang.

Opmerking

Eens het bestand met de fiches 281.50 doorgezonden, verlopen alle verdere meldingen inzake fouten, inconsistenties, ... tussen de aangever en BELCOTAX, zonder tussenkomst van ProAcc PersProf.

De mogelijkheden van BELCOTAX-ON-WEB zijn :

- indiening van bestanden in xml formaat,
- toegang via Internet tot een programma voor validering vóór verzending,
- mogelijkheid tot verbeterde en laattijdige verzendingen,
- online raadpleging en verbetering van ingediende gegevens,
- online invulling van fiscale fiches met de mogelijkheid om deze fiches en een uittreksel uit de opgave 325 in pdf formaat weer te geven.

De BELCOTAX-toepassing in ProAcc Corporate voorziet enkel in de mogelijkheid om de fiches 281.50 (hetzij via een enkelvoudige, hetzij via een meervoudige aangifte) aan te bieden aan de portaalsite van BELCOTAX en te valideren vóór verzending. In functie van het resultaat van de validatie beschikt u verder over de optie *Verzending*. Vanaf dan bevindt de opgave zich bij BELCOTAX en dient u de BELCOTAX-toepassing te gebruiken om de gegevens verder te beheren.

Gezien de strenge validaties m.b.t. de kwaliteit van de gegevens is het ten zeerste aangeraden de bestanden eerst te valideren en dan pas te verzenden. Zowel de validatie als de verzending is onderdeel van de BELCOTAX-toepassing.

1.3 DEFINITIES

- **“Verzending”** :
een verzending is het bestand (in bow formaat – zie verder) dat het geheel van een aangifte bevat : een verzameling van gegevens voor één schuldenaar van de inkomsten. Een verzending kan dan ook de verzameling zijn van meerdere aangiften, elk voor een specifieke schuldenaar van de inkomsten.
- **“Verzender”** :
de persoon/organisme dat door een schuldenaar gemachtigd is om de gegevens van de fiches in te dienen bij de F.O.D. Financiën. In het geval van een enkelvoudige aangifte vanuit 1 boekhoud dossier zal dit de beheerder van dit dossier zijn; in het geval van een boekhoudkantoor dat meerdere dossiers beheert en daarvan de fiches doorstuurt, zal dit de gemachtigde zijn voor deze dossiers.
- **“Converteren”** :
De 1^{ste} stap is het converteren van het aangeleverde xml bestand. Dit converteren is eigenlijk het valideren van de gegevens d.m.v. controles vanuit BELCOTAX. Als een aangeleverd xml bestand géén blokkerende fouten heeft, dan wordt dit bestand geconverteerd naar het bow formaat (bow = **belcotax on web**). Enkel bestanden in bow formaat worden verder in behandeling genomen door BELCOTAX (zie verder in deze handleiding).

- **“Voorbereiding”** :
optie op de portaalsite van BELCOTAX die toegang geeft tot de conversiemodule/validatie. Deze functie dient u te gebruiken om het aangeleverde bestand te valideren naar een bow formaat. Dit formaat is specifiek aan BELCOTAX (bow = **bel**cotax **on** web) en zal verder dienen om het gevalideerde bestand te verzenden naar de servers van BELCOTAX.
- **“Verzending bestand”** :
optie op de portaalsite van BELCOTAX die toegang geeft tot de module voor het verzenden van bow bestanden.

1.4 INSTELLINGEN

U dient de locatie op te geven waar de fiches 281.50 in xml-formaat dienen opgeslagen te worden.

1. Kies daarvoor het menu **Bestand – Voorkeuren** en u bekomt volgend scherm :

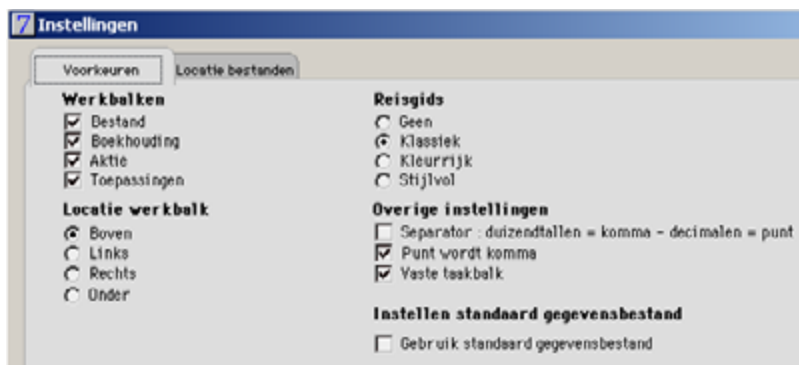

2. Selecteer het tabblad *Locatie bestanden*.
3. Klik vervolgens op de lijn **Belcotax XML bestanden**.
4. Selecteer de locatie via de knop *Wijzigen* waar de bestanden dienen opgeslagen te worden en bevestig door **OK**.

De door u gekozen locatie verschijnt op de geselecteerde lijn zoals hierna getoond :

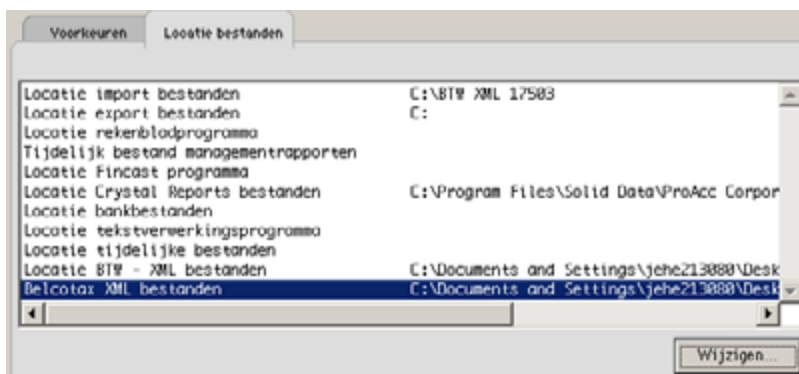

5. Klik vervolgens op **OK** om het scherm te sluiten en de selectie aldus te valideren.

Hoofdstuk 2

De toepassing

2. DE TOEPASSING

2.1 DE FICHES 281.50 GROEPEREN IN EEN XML-BESTAND

Werkwijze

1. Ga naar het menu **Boekhouding – Leveranciers – Fiche 281.50 – XML Fiches 281.50** en u bekomt het volgende scherm :

2. Selecteer het kalenderjaar – in dit geval 2007 – en klik op **OK** waarna het volgend scherm wordt getoond :

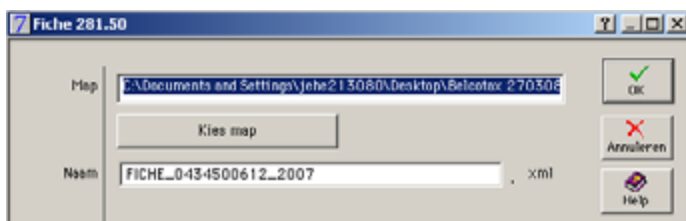

Via dit scherm kunt u de fiches 281.50, in xml-formaat, bewaren op de door u ingestelde locatie [zie A.4. – *Instellingen – Bestand – Voorkeuren*]. De mogelijkheid bestaat uiteraard om een andere locatie te kiezen. Nadat u, hetzij de voorgestelde locatie, hetzij een andere locatie gekozen hebt, kan u de naam, waaronder de aangifte dient bewaard te worden, eventueel wijzigen.

3. Klik vervolgens op **OK** en u bekomt het volgend scherm :

Selecteer **Printer/Scherm** om de controlelijst op papier uit te drukken.

Indien er ontbrekende gegevens worden gevonden in zowel de firmagegevens van het boekhouddossier als op een leveranciersfiche, wordt volgende lijst gegeven :

Ontbrekende gegevens voor het opstellen van een xml-aangifte fiches 281.50

Ontbrekende firmagegevens (straat + nr , postcode - gemeente, telefoon, fax, e-mailadres)
Gefleuve deze aan te vullen via het menu Algemeen - Instellingen - Firmagegevens.

A

Ontbrekende leveranciersgegevens (naam, straat + nr, postcode - gemeente, landencode voor niet-inwoners, ondernemingsnummer voor inwoners)
Gefleuve deze aan te vullen via het menu Leveranciers - Fiche.

Code leverancier Naam leverancier (Firma-naam of Naam f)

B

90048	Robeyns
90048	Robeyns
90048	Robeyns
90048	Robeyns

De vermelding onder **A** verwijst naar ontbrekende gegevens in de firmagegevens. Kijk deze na en vul het de ontbrekend(e) gegeven(s) in.

De vermelding onder **B** verwijst naar ontbrekende gegevens op de leveranciersfiche waarvan de code in de 1ste kolom staat. Kijk de leveranciersfiche(s) na en vul het(de) ontbrekend(e) gegeven(s) in.

Bij het afdrukken van de foutenlijst bekomt u de volgende melding :

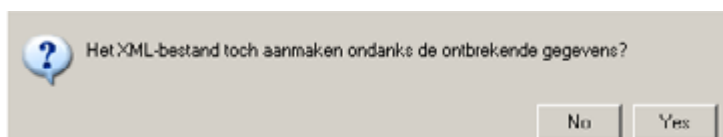

- **Yes** : het xml-bestand wordt aangemaakt en bevat uiteraard ontbrekende gegevens die tijdens de conversie van het bestand op de portaalsite van BELCOTAX zullen resulteren in foutmeldingen. De fouten dienen dan via de portaalsite van BELCOTAX rechtgezet te worden.
- **No** : beëindiging van de verwerking en u kan de ontbrekende gegevens verder aanvullen.

Bij het aanmaken van het xml-bestand wordt een controlelijst met de aangemaakte fiches 281.50 in detail afgedrukt.

Zie voorbeeld controlelijst op de volgende pagina.

Voorbeeld controlelijst :

2000 Antwerpen

ProAcc Corporate v1.7
Datum: 14/04/2008 15:14
Pagina: 1

Fiches 281.50 - XML controle rapport
"C:\Documents and Settings\jhe213080\Desktop\FICHE_0452719190_2007.xml"

Nr.	Naam	Ondernemingsnummer	Commissies	Erelonen	Voordelen	Gedane kosten	Totaal	Betaald
1	CAPITOLE NV	0466183285	2066,12	0,00	0,00	0,00	2066,12	0,00
2	CAPITOLE NV	0466183285	190,08	0,00	0,00	0,00	190,08	0,00
3	CAPITOLE NV	0466183285	702,48	0,00	0,00	0,00	702,48	702,48
4	CAPITOLE NV	0466183285	6652,89	0,00	0,00	0,00	6652,89	0,00
5	VORST NATIONAAL NV	0452271309	5842,98	0,00	0,00	0,00	5842,98	5000,00
6	VORST NATIONAAL NV	0452271309	743,80	0,00	0,00	0,00	743,80	0,00
7	VORST NATIONAAL NV	0452271309	7025,07	0,00	0,00	0,00	7025,07	0,00
8	MUSIC HALL PROMOTIONS NV	0467118485	6893,39	0,00	0,00	0,00	6893,39	0,00
9	BOUFFE & B NV	0466690160	15000,00	4548,76	0,00	0,00	19548,76	0,00
10	OPERA HALL NV	0464028402	5843,27	0,00	0,00	0,00	5843,27	0,00
11	OPERA HALL NV	0464028402	800,00	0,00	25,62	0,00	825,62	0,00
			51560,08	4548,76	25,62	0,00	56134,46	5702,48

Het xml bestand met de bovenstaande fiches 281.50 is aangemaakt en kan verder behandeld worden op de portaalsite van BELCOTAX. Zie hierna in punt B.2.

2.2 HET XML-BESTAND DOORZENDEN NAAR BELCOTAX

Ga naar het menu **Algemeen – Toepassingen – Fiches 281.50 verzenden**.

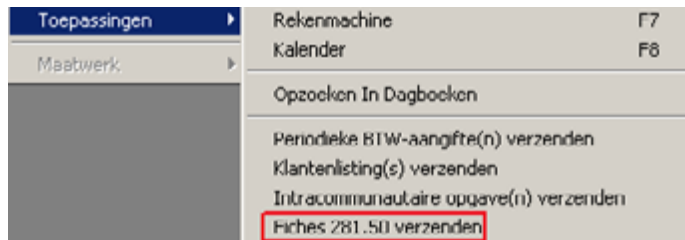

U krijgt het volgende scherm :

Klik op **Bladeren**.

De door u ingestelde locatie (zie A.4. – *Instellingen – Bestand – Voorkeuren*) wordt geopend zoals getoond in het volgend scherm.

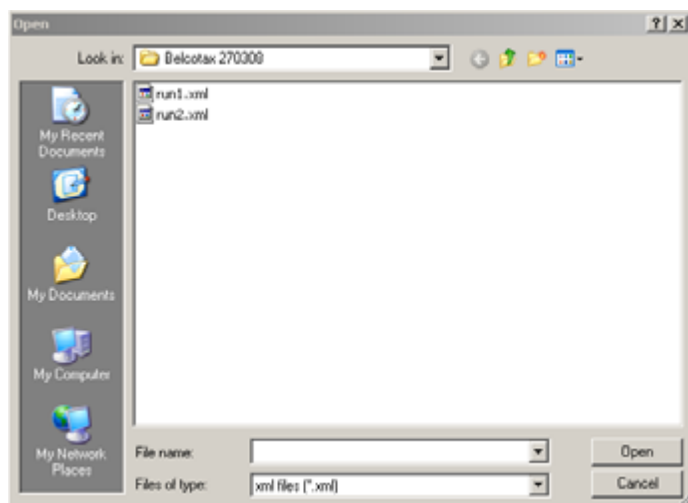

Selecteer de lijn waarvan u de fiches wilt doorzenden en klik op **Open** of dubbelklik op de lijn.

Het geselecteerde xml bestand verschijnt in het detailscherm :

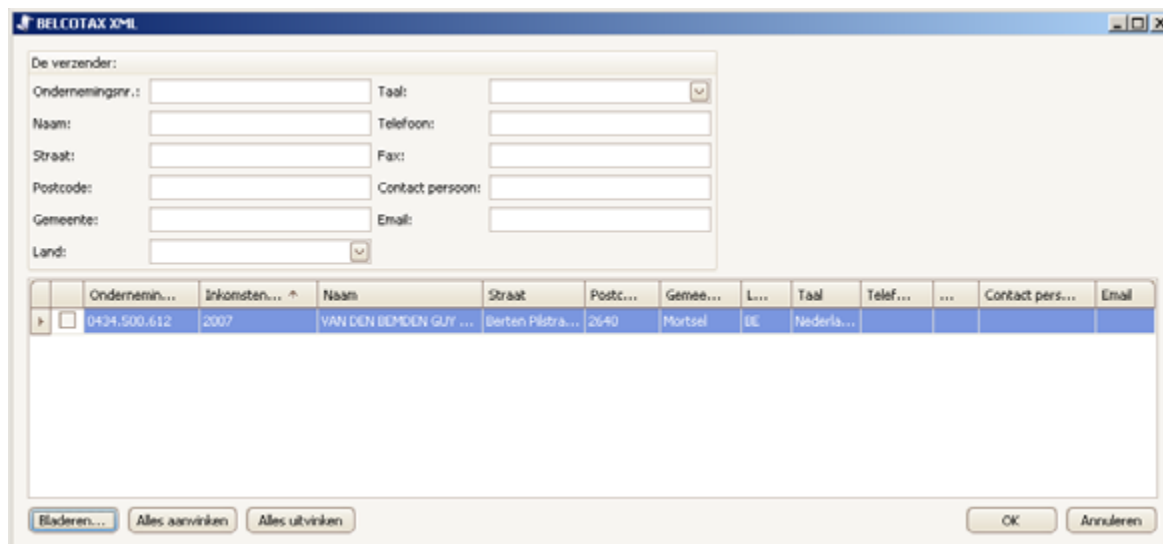

Klik vervolgens op het ☐ icoontje van de detaillijn in het scherm of klik op **Alles aanvinken** indien u meerdere lijnen heeft geselecteerd (zie verder een voorbeeld van een meervoudige aangifte).

- Ondernemingsnr.: 0434.500.612
- Taal: Nederlands
- Naam: VAN
- Telefoon:
- Straat: Berten Pijsstraat 4
- Fax:
- Postcode: 2640
- Contact persoon:
- Gemeente: Mortsel
- Email:
- Land: BE

Below the form is a table with the following data:

	Onderne...	Inkomsten...	Naam	Straat	Postc...	Geme...	L...	Taal	Telef...	...	Contact pers...	Email
<input checked="" type="checkbox"/>	0434.500.612	2007	VAN	Berten Pijsstra...	2640	Mortsel	BE	Nederla...				

At the bottom are buttons: 'Bladeren...', 'Alles aanvinken', 'Alles uitvinken', 'OK', and 'Annuleren'.

De identificatie gegevens van de verzender worden, indien er slechts één (01) xml bestand wordt geselecteerd, in het vak links bovenaan (De verzender) gevisualiseerd ter controle.

De mogelijkheid bestaat om tegelijk meerdere xml bestanden te selecteren en door te zenden. Het betreft hier dan een meervoudige aangifte dat doorgaans zal uitgevoerd worden door een boekhoudkantoor.

Voorbeeld van een meervoudige aangifte :

- Ondernemingsnr.:
- Taal:
- Naam:
- Telefoon:
- Straat:
- Fax:
- Postcode:
- Contact persoon:
- Gemeente:
- Email:
- Land:

Below the form is a table with the following data:

	Onderne...	Inkomst...	Naam	Straat	Pos...	Gem...	...	Taal	Telef...	Fax	Contact pe...	Email
<input type="checkbox"/>	0404.021.727	2007	DELTA63KE 2006	Koningin Astrid...	1700	Wemmel		Neder...	02/711...	02/711...	1005	jef@afterclub.be
<input type="checkbox"/>	0333.333.372	2007	Division 033333372	Koningin Astrid...	1700	Wemmel		Fransais	322711...	322711...	D>Contact per...	marc.brisbois@exactsoft...
<input type="checkbox"/>	0434.500.612	2007	VAN	Berten Pijsstraat 4	2640	Mortsel	BE	Neder...	03/000 ...		888	qa@solid.be

At the bottom are buttons: 'Bladeren...', 'Alles aanvinken', 'Alles uitvinken', 'OK', and 'Annuleren'.

In bovenstaand scherm zijn 3 verschillende aangiften geselecteerd. De gebruiker zal een meervoudige aangifte doorzenden en dient in het vak links boven de identificatie gegevens in te vullen van de verzender die verantwoordelijk is voor elk van de verschillende aangiften.

Klik op het ☐ icoontje van de gewenste detaillijnen of klik op **Alles aanvinken**.
De selecties terug ongedaan maken kan u via de knop **Alles uitvinken**.

	Ondernemingsnr.	Inkomst	Naam	Straat	Pos.	Gem.	Taal	Telef.	Fax	Contact pe...	Email
<input checked="" type="checkbox"/>	0404.021.727	2007	DELTA&SKE 2006	Koningin Astrid...	1780	Wemmel	Neder...	02/711...	02/711...	1805	jef@afterclub.be
<input checked="" type="checkbox"/>	0333.333.372	2007	Division 033333372	Koningin Astrid...	1780	Wemmel	Français	322711...	322711...	D'Contact per...	marc.brisbois@exactsoft...
<input checked="" type="checkbox"/>	0434.500.612	2007	VAN DEN BEMDEN ...	Berten Plstraat 4	2640	Mortsel	Neder...	03/888 ...		like	qa@solid.be

Alle lijnen zijn geselecteerd d.m.v. de knop Alles aanvinken en u dient de identificatie gegevens van de verzender verder in te vullen. Zie volgende pagina.

Identificatie gegevens van de verzender :

Alle velden zijn **verplicht** in te vullen en worden door BELCOTAX – tijdens de conversie van het bestand – gecontroleerd.

De verzender:	
Ondernemingsnr.:	0899.999.751
Taal:	Nederlands
Naam:	Fiduciaire Beheer & C°
Telefoon:	03 / 237 08 85
Straat:	Lange Nieuwstraat 47 b
Fax:	03 / 237 09 85
Postcode:	2018
Contact persoon:	Eddy Kriekemans
Gemeente:	Antwerpen
Email:	eddy.kriekemans@gmail.com
Land:	BE

Na het invullen van de noodzakelijke gegevens klikt u op **OK**.

Bevestiging wordt gevraagd, zowel in het geval van een enkelvoudige als in het geval van een meervoudige aangifte :

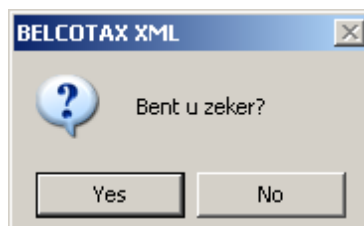

Klik op **Yes** om te vervolgen, op **No** om eventueel de identificatie gegevens te wijzigen, lijnen toe te voegen of bestaande lijnen niet in aanmerking te nemen door de selectie af te vinken.

Na bevestiging door op **Yes** te klikken, bekomt u volgend scherm :

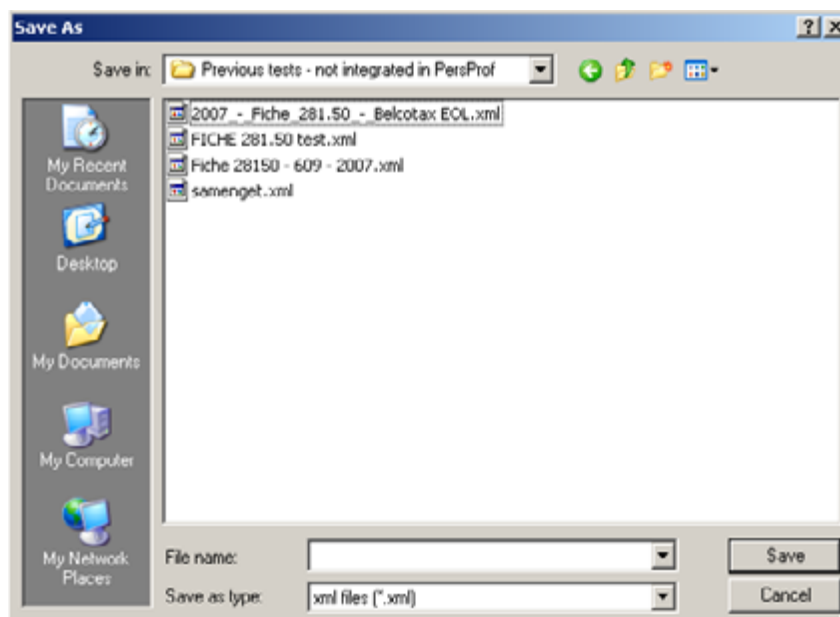

De door u ingestelde locatie (zie A.4. – *Instellingen – Bestand – Voorkeuren*) wordt geopend zoals getoond in bovenstaand scherm teneinde de aangifte, zoals deze zal doorgezonden worden, te bewaren. In het geval het een meervoudige aangifte betreft, zal het bewaarde xml-bestand de drie BTW-aangiften bevatten zoals geselecteerd in het voorbeeld op voorgaande pagina. Het is aangewezen dit bestand te bewaren met een duidelijke naam zodat dit verwijst naar een meervoudige aangifte.

Klik op **Save** om het xml-bestand te bewaren en u bekomt volgende vraagstelling :

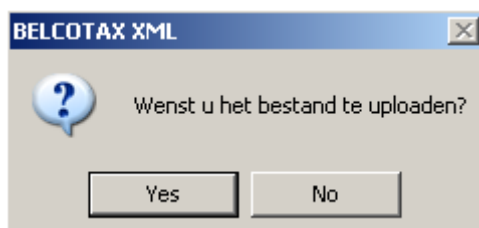

U kan het xml-bestand doorzenden naar de portaalsite van BELCOTAX. (zie verder in B.3. volgende pagina – Authenticatie op de portaalsite Federale Overheidsdienst).

2.3 AUTHENTICATIE OP DE PORTAALSITE VAN BELCOTAX

Op het ogenblik dat u bevestigend antwoord op de vraag "Wenst u het bestand te uploaden ?", wordt via uw browser een connectie gemaakt met de portaalsite van BELCOTAX.

U bekomt volgend scherm :

Selecteer de taal (FR/NL) en het volgend scherm wordt getoond :

Welkom op de site Belcotax on Web

Belcotax , het systeem dat aan de werkgevers en andere schuldenaars van inkomsten onderworpen aan de bedrijfsvoorheffing toelaat om de individuele fiches 281 en de verzamelende opgaven 325 in te dienen, is voortaan toegankelijk via Internet.

U kan onmiddellijk van start gaan door te klikken op "[Toepassing](#)"

Klik op "**Toepassing**" en u bekomt het login scherm zoals getoond op de volgende pagina.

Toepassing

De toepassing Belcotax on web 2008 (inkomsten 2007) is nu beschikbaar –
03/03/2008

[Inloggen met gebruikersnaam en paswoord van de sociale zekerheid](#)

[Inloggen met de elektronische identiteitskaart](#)

Klik vervolgens op de voor u van toepassing zijnde aanmelding, klik op **LOG IN** van het getoonde scherm en verder wordt uw toegangscode gevraagd :

Fin 100100

socialezekerheid.be
Online diensten voor de Sociale Zekerheid

■ LOGIN VOOR ONDERNEMINGEN
De toepassing waartoe u toegang probeert te krijgen, is beveiligd; deze toegang is voorbehouden aan de ondernemingen. U dient zich te authenticeren door een gebruikersnaam en een wachtwoord in te voeren. Dit toegangssysteem voor ondernemingen wordt beheerd door de Sociale Zekerheid.

Gebruikersnaam : [Help](#)

Wachtwoord : [Help](#)

> [ik ben mijn wachtwoord vergeten](#)
> [ik heb nog geen gebruikersnaam / wachtwoord voor mijn onderneming](#)

Deze pagina afdrukken

[Hulpdesk](#) | [Juridische informatie](#)

Bij aanvaarding van de toegangscode wordt het volgend scherm bekomen :

Federale Overheidsdienst Financiën

powered by **CCFF-ATLAS**

Belcotax-on-Web versie 1.0.1

26/03/2008, 10:43

WELKOM IN DE TOEPASSING "BELCOTAX ON WEB".

Het menu aan de linkerkant van dit scherm laat toe om de wettelijke informatie die de schuldenaars van de bedrijfsvoorheffing moeten verstrekken aan de FOD Financiën krachtens art. 92 van het KB tot uitvoering van het WIB-1992, evenals andere attesten van fiscale aard, in te voeren en te beheren via het internet.

De invoering van gegevens kan worden uitgevoerd door middel van een bestand in het Belcotax-formaat (zie brochure) dat door uzelf werd opgesteld - **Verzending per bestand** - ofwel door rechtstreekse encodage in de invoerschermen - **Verzending per codering** -.

Voor invoering door middel van een bestand moet een voorbereidende procedure worden uitgevoerd die bestaat uit een validatie gevolgd door de conversie van het bestand naar het Belcotax-formaat. Correctie van gegevens die reeds werden ingevoerd kan ook gebeuren via verzending van een bestand op dezelfde manier als de invoering van een nieuw bestand (zie hierboven) of via invoerschermen - **Opzoeken en bijwerken** -.

Het is mogelijk om een bestand in PDF-formaat te importeren dat de fiches bevat die tijdens een raadpleging geselecteerd werden.

PERSONLIJKE GEGEVENS

Naam :

Nationaal nummer :

AFZENDER

Ondernemingsnummer : 0437228587

Naam : EXACT BELGIUM

Straat en nummer : EXCELSIORLAAN, 18

Postnummer : 1780 Gemeente : WEMMEL

Buitenlands postnummer : Land : BELGIË

Erkenningsnummer van het Sociaal Secretariaat

INKOMSTENJAAR
2007

VERZENDING PER BESTAND

VERZENDING PER CODERING

OPZOEKEN EN BIJWERKEN

RAPPORTEN

LINKS

CONTACTEN

Dit scherm is de startpagina van Belcotax-on-Web. Vertrekkend van dit scherm kan u alle bewerkingen op BELCOTAX uitvoeren.

Voor wat betreft de BELCOTAX integratie met ProAcc PersProf is de optie **Voorbereiding** voornaam zoals hierna getoond :

Hierna volgt een beschrijving om het aangeleverde xml bestand te valideren en te converteren naar het bow formaat van BELCOTAX.

2.4 HET XML-BESTAND CONVERTEREN OP DE PORTAALSITE VAN BELCOTAX

Na het selecteren van de authenticatiemethode en na het succesvol aanmelden op de portaalsite van BELCOTAX, kiest u **Voorbereiding** in de rubriek VERZENDING PER BESTAND :

U krijgt het volgende scherm :

•VOORBEREIDING VAN EEN BESTAND

> De voorbereiding bestaat uit:

- de omzetting van een plat bestand in een XML-bestand (als het invoerbestand reeds een XML-bestand is wordt deze stap overgeslagen)
- een eerste validatie van de informatie
- de compressie van het bestand in het BOW-formaat

Te converteren "Belcotax"-bestand* (1)

Doelbestand (formaat .bow)*

Foutenbestand (formaat .txt)*

* Verplichte gegevens

(1) Bestanden met extensie .xml zullen worden beschouwd als XML-bestanden.
Anders zullen ze worden beschouwd als FlatFile-bestanden.

CONVERTEREN

Klik op **Browse** en de door u ingestelde locatie (zie A.4. – *Instellingen – Bestand – Voorkeuren*) wordt geopend waarin u het desbetreffende xml-bestand kunt selecteren :

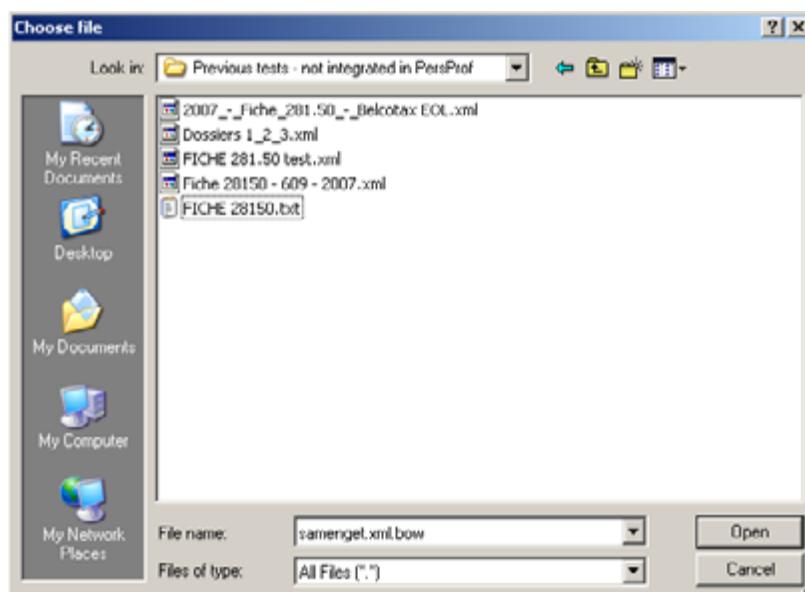

Selecteer het door te zenden xml-bestand en klik op **Open** of dubbelklik op de geselecteerde detaillijn.

Volgend scherm wordt getoond :

•VOORBEREIDING VAN EEN BESTAND

> De voorbereiding bestaat uit:

- de omzetting van een plat bestand in een XML-bestand (als het invoerbestand reeds een XML-bestand is wordt deze stap overgeslagen)
- een eerste validatie van de informatie
- de compressie van het bestand in het BOW-formaat

Te converteren "Belcotax"-bestand* (1)	C:\Documents and Settings\jehe213080\Desktop\BELCOTAX test	Browse...
Doelbestand (formaat .bow)*	C:\Documents and Settings\jehe213080\Desktop\BELCOTAX tes	
Foutenbestand (formaat .txt)*	C:\Documents and Settings\jehe213080\Desktop\BELCOTAX tes	

* Verplichte gegevens
 (1) Bestanden met extensie .xml zullen worden beschouwd als XML-bestanden.
 Anders zullen ze worden beschouwd als FlatFile-bestanden.

CONVERTEREN

Zoals hierboven afgebeeld wordt de volgende informatie getoond :

- de locatie van het te converteren bestand,
- de locatie van het doelbestand in bow formaat,
- de locatie van het foutenbestand in txt formaat.

Het te converteren bestand is uiteraard het bestand in xml formaat dat u selecteerde om door te zenden (zie voorgaande pagina).

Het doelbestand in bow formaat wordt opgeslagen op de door u bepaalde locatie van uw systeem (zie A.4. – *Instellingen – Bestand – Voorkeuren*). Dit bow bestand zal u daarna selecteren om het te verzenden via de optie **Verzending Bestand**.

Het foutenbestand in txt formaat wordt eveneens opgeslagen op de door u bepaalde locatie van uw systeem (zie A.4. – *Instellingen – Bestand – Voorkeuren*). Dit laat u toe de verdere afhandeling van fouten, inconsistenties, ... aan te brengen in het doorgezonden xml bestand.

Belangrijk

Eens het bestand doorgezonden is via de optie **Verzending Bestand** dienen alle verdere correcties/aanpassingen aan de fiches via de toepassing van BELCOTAX uitgevoerd te worden.

Klik vervolgens op de knop **CONVERTEREN** en u verkrijgt de volgende melding :

•VOORBEREIDING VAN EEN BESTAND

> De voorbereiding van het bestand is bezig. Even geduld.

Indien het bestand beantwoordt aan de controles en er géén blokkerende fouten zijn gevonden, bekomt u de volgende melding :

·VOORBEREIDING VAN EEN BESTAND

>

De conversie van het bestand is probleemloos verlopen.
Er werd geen enkele anomalie opgemerkt.

Uw bestand werd geconverteerd in het Belcotax-formaat en bevindt zich op de volgende plaats:
C:/Documents and Settings/jehe213080/Desktop/BELCOTAX testen zenden PROACC/Previous tests - not integrated in PersProf/FICHE 281.50 test.xml.bow
Om het bestand te verzenden gebruikt u de link "Verzending per bestand --> Verzending bestand" in het menu of klikt u **HIER**

Het bestand is geconverteerd naar het bow formaat en kan verder verzonden worden naar de BELCOTAX toepassing.

Voorbeelden van foutmeldingen :

>

Uw bestand bevat blokkerende fouten en kon daardoor niet geconverteerd worden.

U kunt de lijst ervan raadplegen op dit scherm (zie onderstaande lijst) of in het volgende bestand:
C:/Documents and Settings/jehe213080/Desktop/BELCOTAX testen zenden PROACC/Previous tests - not integrated in PersProf/Dossiers 1_2_3.xml_error.txt

LIJST VAN DE FOUTEN

1. Lijn: 13 Kolom: 27, Tag: v0018_telefoonnummer : Het veld "Telefoonnummer" kan niet langer zijn dan 12.
2. Lijn: 14 Kolom: 22, Tag: v0019_faxnummer : Het veld "Faxnummer" kan niet langer zijn dan 12.

In dit voorbeeld is het xml bestand niet geconverteerd geweest naar het bow formaat. De fout wordt beschouwd als zijnde een blokkerende fout en dient voorerst hersteld te worden in het oorspronkelijk bestand.

·VOORBEREIDING VAN EEN BESTAND

>

De conversie van het bestand is probleemloos verlopen.
Er werden echter bepaalde anomalieën opgemerkt bij de conversie van uw bestand.

U kunt de lijst ervan raadplegen op dit scherm (zie onderstaande lijst) of in het volgende bestand:
C:/Documents and Settings/jehe213080/Desktop/BELCOTAX testen zenden PROACC/Previous tests - not integrated in PersProf/test with errors.xml_error.txt

Sommige van deze anomalieën kunnen de afwijzing van uw bestand veroorzaken. Ze staan vermeld onder de titel "Lijst van de omzeilbare fouten" in het rapport.
Er kan echter een afwijking verkregen worden bij de dienst Belcotax mits rechtvaardiging.
Uw bestand werd geconverteerd in het Belcotax-formaat en bevindt zich op de volgende plaats:
C:/Documents and Settings/jehe213080/Desktop/BELCOTAX testen zenden PROACC/Previous tests - not integrated in PersProf/test with errors.xml.bow
Om het bestand te verzenden gebruikt u de link "Verzending per bestand --> Verzending bestand" in het menu of klikt u **HIER**
Uw aanvraag tot afwijking moet verzonden worden per e-mail (e-mail) zodra u het identificatienummer van de verzending kent. Dit nummer zal u worden meegedeeld door onze dienst. Als u dit niet binnen 40 uur heeft ontvangen of in het geval van weigering door onze diensten, krijgt u een bericht van afwijzing.

LIJST VAN DE OMZEILBARE FOUTEN

1. Lijn: 92 Kolom: 37, Tag: f50_2030_aardpersoon, Schuldenaar KBO-nr: 0404021727, Fiche type: 28150, Fiche Volgnummer: 1 : Indien de begunstigde een rechtspersoon is ("Aard van de verkrijger" de waarde 2 bevat) en de Belgische postcode is ingevuld, dient het ondernemingsnummer (KBO-nr) ingevuld te zijn.

De getoonde foutmelding is van het type Omzeilbare fouten (zie hierover de handleiding van BELCOTAX) en het xml bestand is geconverteerd naar het bow formaat en kan verder doorgezonden worden.

2.5 HET GECONVERTEERDE BESTAND DOORZENDEN NAAR BELCOTAX

Na de conversie van het xml bestand naar het bow formaat [zie punt B.4.] kan het bestand worden doorgezonden naar BELCOTAX.

Klik op **Verzending Bestand**

en u bekomt het volgende scherm :

Selecteer het opgeslagen bestand in bow formaat [zie punt B.4.], vul uw e-mailadres in voor het ontvangen van de ontvangstmelding en klik vervolgens op de knop **VERZENDEN**.

Hoofdstuk 3

Bijlage

3. BIJLAGE

3.1 VERKLARENDE E-MAILS VANWEGE BELCOTAX NA VERZENDING

Ter verduidelijking geven wij hierna uittreksel van de verschillende types van e-mail dat BELCOTAX aan de verzender laat geworden. Voor een gedetailleerde beschrijving wordt verwezen naar de BELCOTAX-handleiding op de portaalsite.

Telkens als een verzending wordt voorgelegd aan de toepassing, vertrekt een e-mail ter bevestiging of ter nietigverklaring naar de contactpersoon die vermeld wordt in de gegevens van de verzending. Deze e-mail vertrekt zodra de verzending wordt opgeslagen in het sas voor ontvangst. Daar ondergaat uw verzending een validatie van het type 3. Op dat ogenblik, en uiterlijk binnen de 48 uur, wordt u een tweede e-mail toegestuurd.

Types van email :

1. Gewone verzendingen, correcties en annuleringen

Er zijn drie gevallen mogelijk bij een gewone verzending, correctieverzending of annuleringsverzending.

- De verzending verliep correct: u ontvangt een e-mail ter bevestiging.
- Er trad een probleem op tijdens de verzending: u ontvangt een e-mail met melding van het probleem.
- Er werden omzeilbare fouten gevonden in het bestand: u ontvangt een e-mail met vermelding van deze fouten en de vraag de nodige rechtvaardigingen te sturen om deze verzending te kunnen aanvaarden.

1.1 Correcte verzending

De e-mail die volgt op een probleemloze verzending, heeft het volgende formaat :

- **De titel** bevat het KBO-nummer van de afzender en het identificatienummer van de verzending. Dit is nodig om opzoeken te doen voor de verzending. Hij beschrijft ook het type van de uitgevoerde verzending.
- **De bijlage**, een bestand in PDF-formaat "BevestigingOntvangst.pdf", is een balans van uw verzending. Ze bevat met name :
 - het type verzending,
 - het identificatienummer van de verzending,
 - de inherente gegevens van de verzending,
 - een samenvatting van de inhoud van de verzending (aantal staten, fiches en aangiften).

1.2 Incorrecte verzending

Het is ook mogelijk dat uw verzending – hoewel ze uitgevoerd geraakte – wordt geweigerd voordat ze het sas binnengeraakt. In dat geval ontvangt u een e-mail met de redenen voor die weigering. Het formaat van de e-mail is altijd vergelijkbaar :

- **De titel** bevat het KBO-nummer van de afzender en het identificatienummer van de verzending. Dit is nodig om opzoeken te doen voor de verzending. De titel bevat ook de vermelding "zonder succes".
- Een tekstbestand **error.txt** met de fouten die de verzending tegenhouden.
- Een bestand in **PDF-formaat**, "MeldingWeigering.pdf". Dit bevat met name :
 - het type van verzending,
 - het identificatienummer van de verzending,
 - de gegevens die inherent zijn aan de verzending.

1.3 Verzending met omzeilbare fouten

U krijgt ook een e-mail als uw verzending omzeilbare fouten bevat. Het formaat hiervan is :

- De titel bevat het KBO-nummer van de afzender en het identificatienummer van de verzending. Dit is nodig om opzoeken te doen voor de verzending. In de titel kan men ook de melding "TIJDELIJK" lezen. Indien uw verzending omzeilbare fouten bevat, moet u immers nog maatregelen nemen om uw verzending aanvaard en gevalideerd te krijgen.
- Een tekstbestand error.txt met de omzeilbare fouten in de verzending.
- Een bestand in PDF-formaat, "BevestigingTijdelijkeOntvangst.pdf". Dit bevat met name:
 - het type van verzending,
 - het identificatienummer van de verzending,
 - de gegevens die inherent zijn aan de verzending,
 - een samenvatting van de inhoud van de verzending (aantal staten, fiches en aangiften).

2. Verzending van omzeiling

Wanneer zich een verzending met omzeilbare fouten in het sas bevindt, zijn er twee mogelijkheden.

2.1 Aanvaard

Indien uw omzeilbare fouten worden aanvaard, ontvangt u een tweede e-mail die bevestigt dat uw gegevens zich wel degelijk in het sas bevinden en klaar zijn voor validatie 3. Deze e-mail heeft het volgende formaat :

- **De titel** bevat het KBO-nummer van de afzender en het identificatienummer van de verzending. Dit is nodig om opzoeken te doen voor de verzending. De titel beschrijft ook het type van de verzending en bevat de vermelding "Verzoek tot omzeilingen ... aanvaard".
- **De bijlage**, een bestand in PDF-formaat "BevestigingOntvangst.pdf" is een balans van uw verzending. Ze bevat met name :
 - het type verzending,
 - het identificatienummer van de verzending,
 - de inherente gegevens van de verzending,
 - een samenvatting van de inhoud van de verzending (aantal staten, fiches en aangiften).

2.2. Geweigerd

Als uw omzeilbare fouten niet worden aanvaard, ontvangt u een tweede e-mail die deze weigering bevestigt.

Exact inspireert het mkb om te groeien. Zij dragen de economie, wij ondersteunen ze daarbij. Net als het mkb is Exact niet bang voor het onbekende. We zijn ambitieus en lopen graag voorop. We kennen de uitdagingen en maken software om die te overwinnen. Onze innovatieve oplossingen zijn toegespitst op de bedrijfsbehoeften van onze klanten. Exact biedt het mkb en hun accountants overzicht over vandaag en inzicht in morgen. Zo helpen we onze klanten van over de hele wereld om hun ambities te realiseren.

Exact. Cloud business software.

www.exactsoftware.be

Exact

Koningin Astridlaan 166
1780 WEMMEL
België

Tel: +32 2 711 16 60
E-mail: info@exact.be
Website: www.exactsoftware.be